

MONTERINGSVEJLEDNING

LAMINATGULV KRONOFIX - TWIN CLIC

Vær altid opmærksom på nedenstående før og under lægning af gulvet! Monteringsvejledningen bør altid læses helt igennem først! Gulvlægningsarbejde iht. ATV DIN 18365. Følg vejledningen nøje for at opretholde alle garantikrav!

twin clic

Alt efter anvendelsesområdet er der flere monteringsmuligheder:

1. Hurtig montering uden lim.
2. Montering med Clickguard™: Laminatgulve i erhvervslokaler skal forsegles [10]. Clickguard™ fugeforsegler langtidbeskytter gulvet mod fugtpåvirkninger oppefra. Gulvet kan fjernes igen og lægges på ny. Følg den pågældende brugsvejledning ved brugen af Clickguard™. Ved en forsegling bør der påføres tilstrækkeligt med Clickguard™ på feroversiden [10] (1 x på langsiden, 1 x på endesiden). Overskydende Clickguard™ fjernes efter 15 - 20 minutter så meget som muligt fra overfladen ved hjælp af en plastspatel. Eventuelle rester kan fjernes med gængse opløsningsmidler.

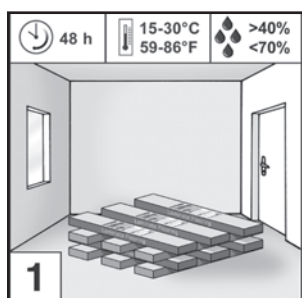

Forberedelse: Pakkerne skal i de sidste 48 timer før monteringen opbevares under de samme klimatiske forhold som ved lægning [1]. En afgørende forudsætning for montagen og laminatgulvets lange levetid er en rumtemperatur på 20 °C og en relativ luftfugtighed på 50-70 %.

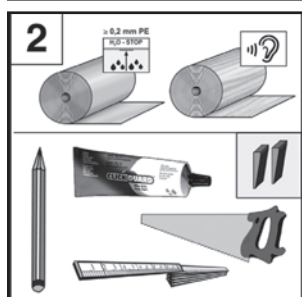

Materiale og værktøj: PE-folie, dampspærretape, slagklods, afstandskiler, lydæmpende underlag, sav, blyant, tommestok; [2] ved behov: Clickguard™ fugeforsegler.

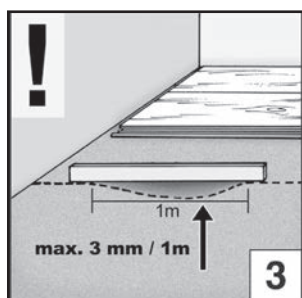

Undergulvet skal være egnet dertil, så laminatgulvet kan lægges i henhold til monteringsvejledningen. Som undergulve egner sig bl.a. mineralske undergulve (f.eks. cement-, beton-, støbeasfaltgulve), spånpladekonstruktioner og plankegulve. Undergulvet skal være absolut plant, tørt, rent og bæredygtigt. Ujævnheder i gulvet på mere end 3 mm pr. 1 m skal udlignes korrekt (iht. DIN 18202) [3]. Undergulvets planhed kan bedst kontrolleres med et rettebræt eller et langt vaterpas. Ved lægning på mineralske undergulve, som f.eks. beton, cement, anhydrit, og stenfliser etc. skal der først foretages en fugtmåling. Følgende restfugtighed må ikke overskrides i gulvet inden lægningen:

cementgulv:	med gulvvarme < 1,8 % CM, uden gulvvarme < 2,0 % CM;
anhydritgulv:	med gulvvarme < 0,3 % CM; uden gulvvarme < 0,5 % CM;

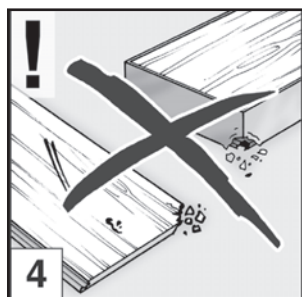

Kontroller de enkelte paneler for mangler ved gode lysforhold [4].

Når panelerne først er forarbejdet og monteret, bortfalder alle garantikrav.

Laminatgulve lægges svømmende og må ikke limes, skrues, sømmes eller på anden måde fikseres på undergulvet ved hjælp af f.eks. en dørstopper [5].

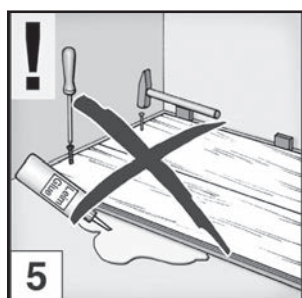

Wallmann Wallmann A/S

Sabroesvej 20B • 8600 Silkeborg • 8770 0900 • wallmann.dk • info@wallmann.dk



MONTERINGSVEJLEDNING

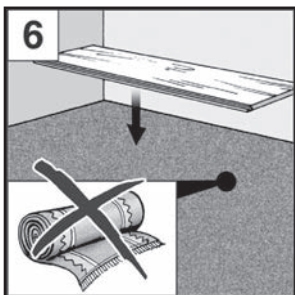

Gulvtæpper skal altid fjernes, det egner sig ikke som undergulv. Pga. gulvtæppet under laminatet opstår der en fjedrende bevægelse, når gulvet betrædes og derved stort tryk i kantområdet. Det ødelægger not/fer-samlingen og der dannes fuger. Gulvtæppet skal også fjernes af hygiejniske årsager. Opstående fugt kan føre til dannelse af mug og bakterier **[6]**.



Bemærk at vores laminatgulv ikke er egnet til vådrum, som f.eks. badeværelser og saunaer **[7]**.

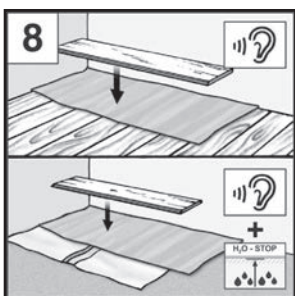

Ved undergulve af træ, som f.eks. spånplader, planker etc., må der ikke udlægges en PE-folie. Inden lægning på mineralske undergulve (beton, cement etc.) skal der altid etableres en egnet dampspærre (PE-folie) for at beskytte mod fugt. Folien føres op ad kanterne. Banerne udlægges ved siden af hinanden med en overlappning på minimum 20 cm og fastgøres med dampspærretape.

På alle undergulve anbefales det at bruge et lydæmpende gulvunderlag for at dæmpe trinlydsstøj. Gulvunderlaget udlægges på "stød", altså ikke overlappende **[8]**.

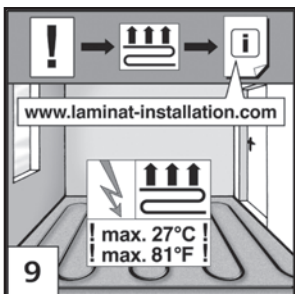

Det er kun muligt at bruge gulvvarme (varmt vand/elektrisk), hvis den er monteret korrekt og køres rigtigt **[9]**. Temperaturen på 27 °C, mål på overfladen, må på intet tidspunkt og intet sted overskrides. Alle erstatningskrav i forbindelse med drift eller montage af et gulvvarme anlæg er udelukket. Krav anerkendes kun inden for vores generelle erstatnings- og garantibetingelser. Det anbefales at sortere panelerne inden montering efter det ønskede mønster eller evt. farvenuancer.

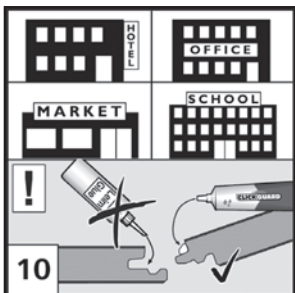

Åbnede pakker skal monteres omgående!

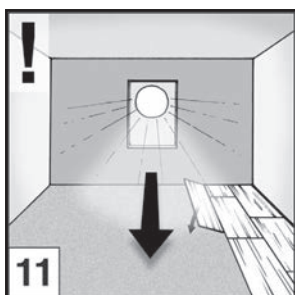

Lægning:

Anbefaling: Læg panelerne i længderetning af lysindfaldet fra hovedlyskilden **[11]**.

Når væggene ikke er lige, overfør vægforløbet på den første række paneler og sav panelerne til tilsvarende mål også rummets dybde inden lægningen. Hvis den sidste række paneler bliver mindre end 5 cm brede, skal den resterende plads opdeles jævnt mellem første og sidste panelrække, således at begge panelrækker skæres til den samme bredde..



MONTERINGSVEJLEDNING

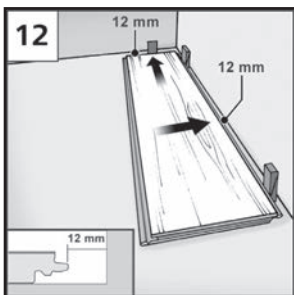

Start lægningen i rummets venstre hjørne. Læg det første panel med fersiden mod væggen og sæt kiler for at holde kantafstanden. Hold altid en kantafstand på **12 - 15 mm** (dilatationsfuge) mod væggen, varmerør, stolper, dørstop etc. **[12]**.

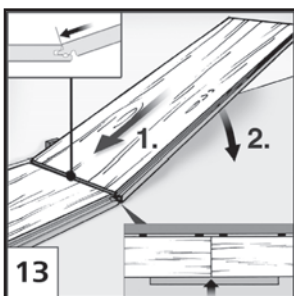

Andet panel sættes ind i det forudliggende første panels notprofilering for enden (kort side) med en vinkel på 30° **[13]** og lægges så fladt på gulvet. Kontroller, at længdekanterne flugter, at de ikke er forskudt, og at de danner en lige linje. Dette er nødvendigt for at kunne anbringe panelerne fugefrit i længdeprofileringen, når den 2. række lægges.

Monter yderligere paneler indtil 1. række er lagt.

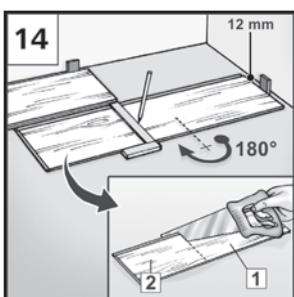

Det sidste panel i rækken **[14]** skal tilpasses/skæres til. Drej det 180°, og anbring det med mønstersiden opad ved siden af den allerede eksisterende række (notside mod notside) og højre vægside. Der skal være en kantafstand på **12 - 15 mm** for enden.

Marker panelets længde, og sav af. For at undgå splintdannelse i kanterne skal mønstersiden vende opad under savning med elektrisk stiksav eller hånddrundsav. Ellers skal der saves af fra panelets bagside. Hver ny række skal begynde med reststykket (**mindst 30 cm langt**) fra den foregående række.

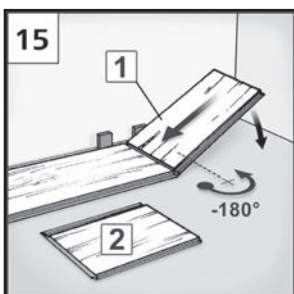

Begynd den anden række med et halvt panel eller reststykket fra den første række **[15, 16]**. Vær opmærksom på at panelet ikke er kortere en 30 cm eller længere end 95 cm.

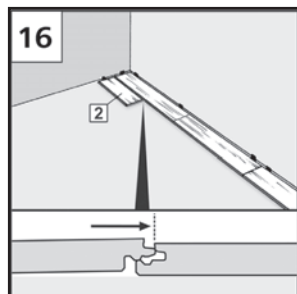

Tværfugensforskydningen skal være mindst 30 cm fra række til række.

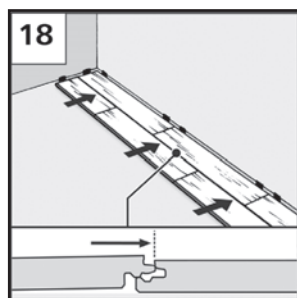
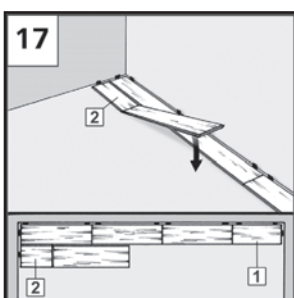

Læg panelstykket i den 2. række således på at panelets langsider på den 1. og den 2. række ligger parallelt for hinanden, men ikke er klikket på plads **[16]**.

Dvs. fersiden på den 2. række ligger på notsiden på den 1. række. I den den klikkes på plads, monteres alle paneler på hele til den 2. række er færdig. Gør som ved den 1. række **[17, 18]**.

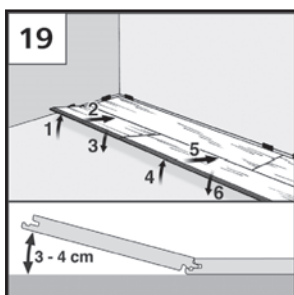

Når den komplette 2. række ligger ved siden af den 1. række, løftes den ca. 3 - 4 cm på venstre side af den langsider, der peger ud i rummet (fersiden) **[19]**.

Feren på 2. rækkes paneler glider, der hvor de er løftet, ind i den 1. rækkes not. Når panelet sænkes igen, låses klikforbindelsen. Gentag dette langs med hele den 2. række (lynlåsmetode), til 1. og 2. række er samlet uden fuge og forskydninger i højden. Det er afgørende at panelerne i den første og anden række ikke er lagt forskudt på langs. De næste rækker lægges så som række 2, med tilstrækkelig endefugforskydning **[20]**.



MONTERINGSVEJLEDNING

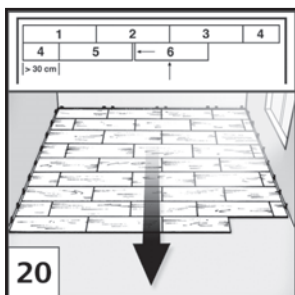

De næste rækker lægges så som række 2, med tilstrækkelig endefugeforskydning **[20]**.

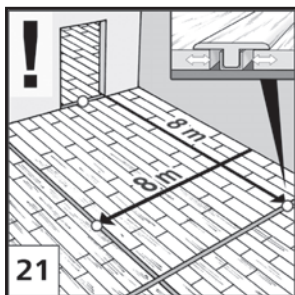

Ved gulvarealer på mere end 8 m længde eller bredde eller ved stærkt vinklede rum kræves dilatationsfuger (min. 2 cm bred) **[21]**. Kun på denne måde kan gulvet udvide sig og trække sig sammen under de forskellige klimatiske forhold. Husk også dette ved montering i flere rum uden overgang. Her skal fladerne afbydes ved dkørkarmen. Dilatationsfuger kan dækkes professionelt med gulvprofiler.

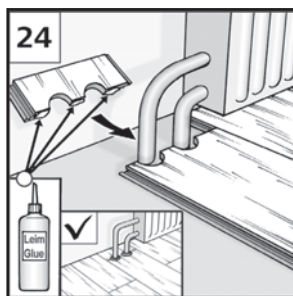
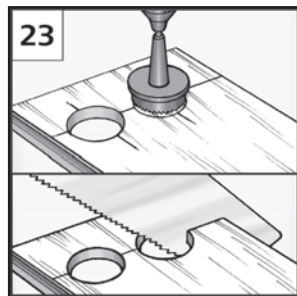
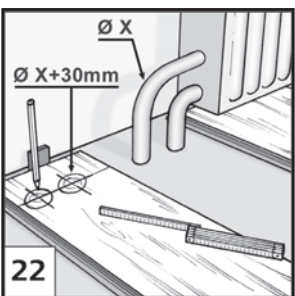

Til varmerør skal der bores huller, der er 3 cm større end rørets diameter.

Sav „passtykket“ ud, påfør lim og pas det ind, fikser med en kile til limen er hærdet. Dæk derefter hullerne med radiatormanchetter **[22, 23, 24]**.

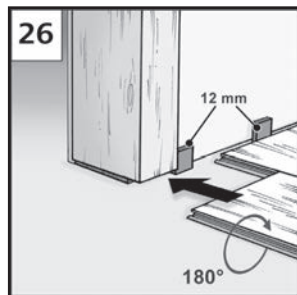
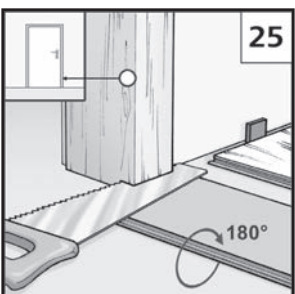

Afkort dørkarme så meget at et panel inkl. underlagsmateriale passer ind under med 2-3 mm afstand **[25, 26]**.

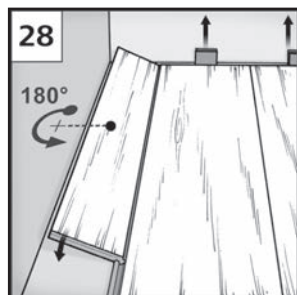
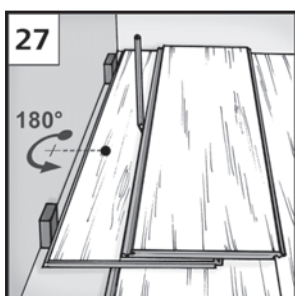

Fjern afstandskilerne efter monteringen **[28]**.

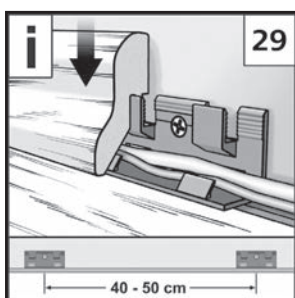

For en perfekt afslutning monteres fodlister **[29]**.



MONTERINGSVEJLEDNING



Rengøring og pleje

Løst snavs fjernes med en kost eller en støvsuger **[30]**.

Til den daglige rengøring må der udelukkende anvendes rengøringsmidler, der anbefales af laminatproducenten. Polish og rengøringsmidler med plejende tilsætninger som voks, olie etc. egner sig ikke til behandling af laminatgulvets overflader. Laminatgulvet må ikke poleres **[30]**.

Spor efter sko og snavs fjernes med en hårdt opvredet, drypfri klud. Der må aldrig stå vand på gulvet **[31]**!

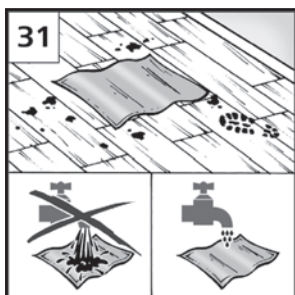

Vær særlig påpasselig ved urtepotter, vaser etc., der står på gulvet. Sæt disse genstande på vandfaste underlag. Vanskelige pletter bearbejdes og fjernes punktuelt med et egnet rensespray eller acetone.

Påfør ikke yderligere forseglinger på laminatgulvets overflade.

Pas på! Gulvet skal beskyttes mod ridser og mærker! Brug en tilstrækkelig stor gulvmåtte i indgangsområdet.



Møbler af træ, metal eller plast skal forsynes med fildupper. Der må kun bruges kontorstole med bløde hjul (DIN 12529) **[32]** ellers skal der anvendes en beskyttende måtte. Ved at følge denne vejledning øges laminatgulvets levetid og alle garantikrav beholder deres gyldighed.



MONTERINGSVEJLEDNING



Wallmann

Wallmann A/S

Sabroesvej 20B • 8600 Silkeborg • 8770 0900 • wallmann.dk • info@wallmann.dk



MONTERINGSVEJLEDNING



Wallmann

Wallmann A/S

Sabroesvej 20B • 8600 Silkeborg • 8770 0900 • wallmann.dk • info@wallmann.dk

